

MEMORIA ANUAL 2021



CONTENIDO MEMORIA

- **MENSAJE PRESIDENTA**
- **DIRECTORIO**
- **ANTECEDENTES INSTITUCIONALES**
- **VISIÓN**
- **MISIÓN**
- **OBJETIVOS**
- **ORGANICA**
- **DISTRIBUCION DE ELEM**
- **POBLACIÓN BENEFICIADA**
- **INFORME DE AUDITORES EXTERNOS**
- **ESTADOS FINANCIEROS**
- **ANTECEDENTES GENERALES**
- **INGRESOS PROGRAMAS RELEVANTES**
- **EGRESOS PROGRAMAS RELEVANTES**
- **HECHOS RELEVANTES AÑO 2021**

MENSAJE

“Debemos comprender que en el futuro nos enfrentaremos a un escenario aún más complejo, en el cual variables como la evolución de la ciencia y tecnología, la explotación demográfica, los movimientos migratorios y muchos otros, nos obligarán necesariamente a adaptarnos para seguir cumpliendo nuestra misión y funciones, tal como lo hemos hecho hasta ahora”

“Arturo Merino Nuñez”

DIRECTORIO

Integrado por siete personas, que de manera ad-honorem conducen la tarea de mantener vigente la idea fundacional, ante la propia organización, las personas mayores beneficiarias y la sociedad chilena.

**CAROLINA ANTONIETA BENAVENTE
COURBIS**
PRESIDENTA DIRECTORIO

MARÍA GLORIA ROJAS ÁVILA
VICE-PRESIDENTA

PATRICIO DÍAZ JOHNSON
TESORERO

MARÍA SOLEDAD LAFRENTZ FRICKE
SECRETARIA

LORENA PAOLA BORONIG CROCE
DIRECTORA

GERARDO PETERSEN GUERRA
DIRECTOR

ALBRECHT HAFELIN MANRIQUE
DIRECTOR

ANTECEDENTES INSTITUCIONALES

Razón social: Consejo Nacional de Protección a la Ancianidad

Domicilio Legal: Tomás Moro N° 200, Las Condes

Rol Único Tributario: 70.113.500-8

Representante Legal: Carolina Benavente Courbis

- El Consejo Nacional de Protección a la Ancianidad, es una Corporación de derecho privado, sin fines de lucro.

- Obtuvo su personalidad jurídica por Decreto Supremo N° 1232 del Ministerio de Justicia el 02 de Octubre de 1974.

SERVICIO DE REGISTRO CIVIL E IDENTIFICACIÓN		 REPUBLICA DE CHILE		FOLIO : 508476505066 Código Verificación: c8fcd8c15901																																																													
				 500476505066																																																													
CERTIFICADO DE VIGENCIA DE PERSONA JURÍDICA SIN FINES DE LUCRO <small>Fecha Emisión 09-11-2022</small>																																																																	
<table border="0"> <tr> <td colspan="6">DATOS PERSONA JURÍDICA</td> </tr> <tr> <td>INSCRIPCIÓN :</td> <td>:</td> <td colspan="4">N°12247 con fecha 02-10-1974.</td> </tr> <tr> <td>NOMBRE PJ :</td> <td>:</td> <td colspan="4">CONSEJO NACIONAL DE PROTECCION A LA ANCIANIDAD</td> </tr> <tr> <td>DIRECCIÓN :</td> <td>:</td> <td colspan="4">TOMAS MORO N° 200</td> </tr> <tr> <td></td> <td>:</td> <td colspan="4">LAS CONDES</td> </tr> <tr> <td></td> <td>:</td> <td colspan="4">REGION METROPOLITANA</td> </tr> <tr> <td>NATURALEZA :</td> <td>:</td> <td colspan="4">CORPORACION</td> </tr> <tr> <td>FECHA CONSTITUCIÓN PJ :</td> <td>:</td> <td colspan="4">02-10-1974</td> </tr> <tr> <td>DECRETO/RESOLUCIÓN :</td> <td>:</td> <td colspan="4">01232</td> </tr> <tr> <td>ESTADO PJ :</td> <td>:</td> <td colspan="4">VIGENTE</td> </tr> </table>						DATOS PERSONA JURÍDICA						INSCRIPCIÓN :	:	N°12247 con fecha 02-10-1974.				NOMBRE PJ :	:	CONSEJO NACIONAL DE PROTECCION A LA ANCIANIDAD				DIRECCIÓN :	:	TOMAS MORO N° 200					:	LAS CONDES					:	REGION METROPOLITANA				NATURALEZA :	:	CORPORACION				FECHA CONSTITUCIÓN PJ :	:	02-10-1974				DECRETO/RESOLUCIÓN :	:	01232				ESTADO PJ :	:	VIGENTE			
DATOS PERSONA JURÍDICA																																																																	
INSCRIPCIÓN :	:	N°12247 con fecha 02-10-1974.																																																															
NOMBRE PJ :	:	CONSEJO NACIONAL DE PROTECCION A LA ANCIANIDAD																																																															
DIRECCIÓN :	:	TOMAS MORO N° 200																																																															
	:	LAS CONDES																																																															
	:	REGION METROPOLITANA																																																															
NATURALEZA :	:	CORPORACION																																																															
FECHA CONSTITUCIÓN PJ :	:	02-10-1974																																																															
DECRETO/RESOLUCIÓN :	:	01232																																																															
ESTADO PJ :	:	VIGENTE																																																															
<small>FECHA EMISIÓN: 9 Noviembre 2022, 11:47.</small>																																																																	
<table border="0"> <tr> <td colspan="6">Exento de Pago</td> </tr> <tr> <td colspan="6">Impreso en:</td> </tr> <tr> <td colspan="6">REGIÓN :</td> </tr> </table>						Exento de Pago						Impreso en:						REGIÓN :																																															
Exento de Pago																																																																	
Impreso en:																																																																	
REGIÓN :																																																																	
<small>Verifique documento en www.registrocivil.gob.cl o a nuestro Call Center 800 370 2000, para teléfonos fijos y celulares. La próxima vez, obtén este certificado en www.registrocivil.gob.cl.</small>																																																																	
 Timbre electrónico SRCel				 Victor Rebolledo Salas Jefe de Archivo General Incorpora Firma Electrónica Avanzada																																																													
<small>www.registrocivil.gob.cl</small>																																																																	

VISIÓN

CONAPRAN, será una institución de beneficencia sin fines de lucro, para el adulto mayor, reconocida y respetada a nivel nacional, por su calidad atención, con un alto sentido de vocación y compromiso social.



MISIÓN

Contribuir a mejorar la calidad de vida de los Adultos Mayores de escasos recursos y en condición de vulnerabilidad social en el ámbito nacional, mediante la protección social en un ambiente de respeto a sus derechos, entregando un servicio de atención integral a las personas que se incorporan a nuestro programa institucional.





Objetivos

- Realizar y promover toda clase de acciones relacionadas con los adultos mayores, que conduzcan a la asistencia, protección, promoción e integración a la vida en sociedad.
- Impulsar el desarrollo de iniciativas de distinta índole que permitan alcanzar el financiamiento requerido para el programa de atención.
- Incentivar la participación e integración de la familia y la comunidad en los temas del Adulto Mayor.
- Generar y fortalecer alianzas con organismos públicos y privados, empresas, universidades, de manera de concertar estrategias conjuntas para mejorar la calidad de vida de nuestros adultos mayores.

ORGÁNICA

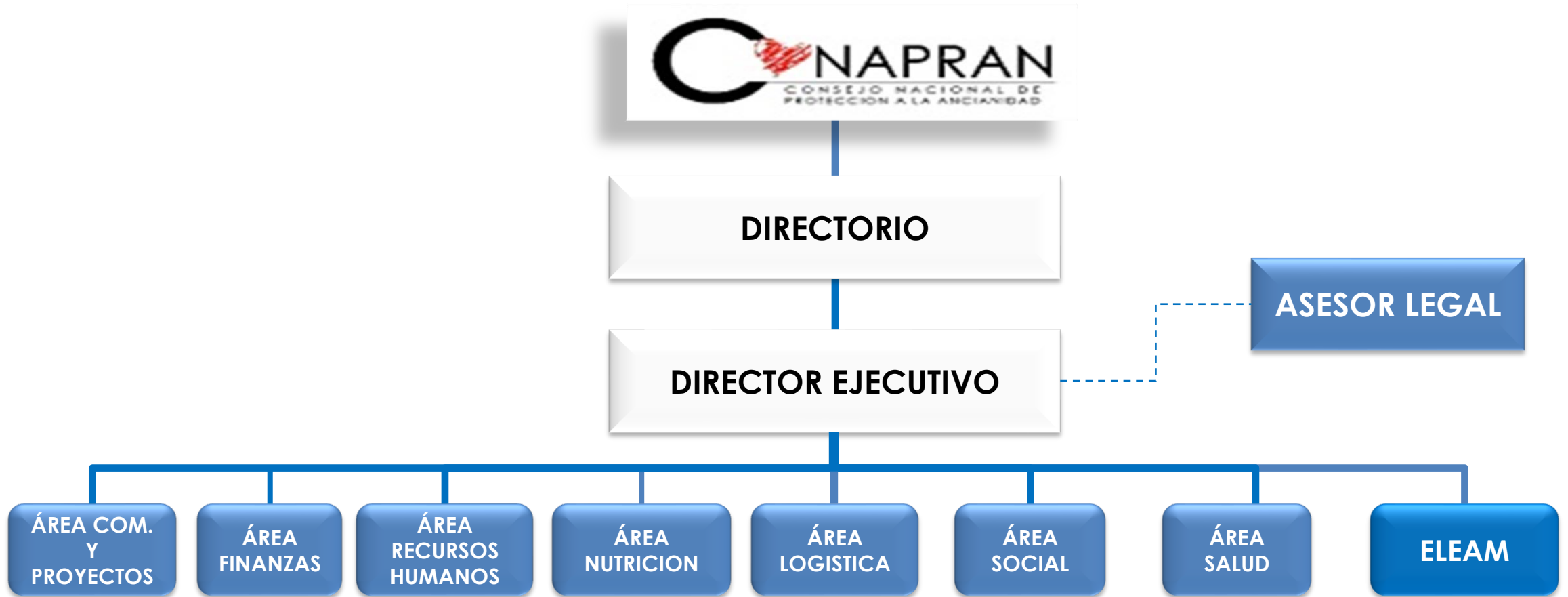

CONAPRAN en Chile

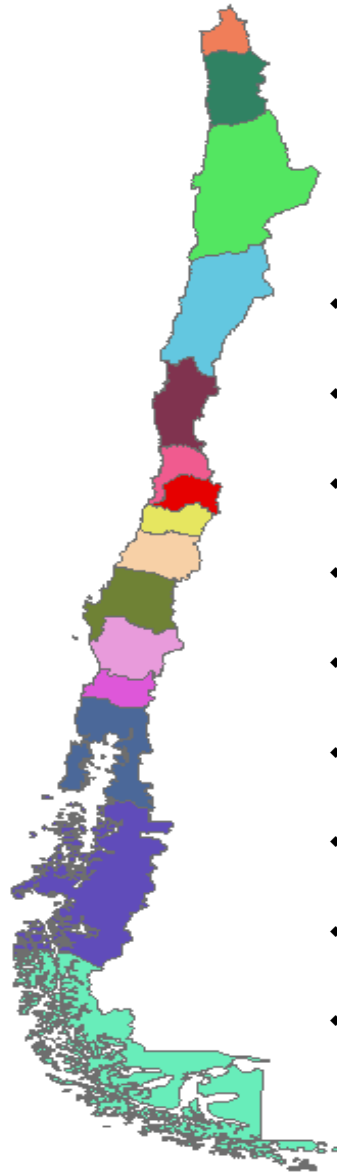

Nuestros ELEAM

- ❖ Región de Tarapacá: Iquique
- ❖ Región de Antofagasta: Tal Tal
- ❖ Región de Coquimbo: **Illapel**
- ❖ Región Metropolitana: **Santiago (5)**
- ❖ Región del Libertador Bernardo O'Higgins: **Rancagua**
- ❖ Maule: **San Javier**
- ❖ Bío Bío: **Hualpén**
- ❖ Los Ríos: **Valdivia**
- ❖ Región De Magallanes Y La Antártica Chilena: **Pto. Natales**

POBLACION BENEFICIADA

La Institución concentra sus recursos en una población de beneficiarios identificada como: personas mayores de 60 años de escasos recursos, sin distinción de género, que viven en vulnerabilidad social por abandono familiar, falta de redes sociales de apoyo y/o deterioro de su condición de salud.

El año 2021 el promedio de atención fue de 353 adultos mayores, esta cifra representa una ocupación anual del 88,25% de la capacidad comprometida en convenio con el Servicio Nacional del Adulto Mayor.





INFORME DEL AUDITOR INDEPENDIENTE

Consejo Nacional de Protección a la Ancianidad

INFORME DE LOS AUDITORES INDEPENDIENTES

Señores Directores

Consejo Nacional de Protección a la Ancianidad

Hemos efectuado una auditoría a los estados financieros adjuntos de Consejo Nacional de Protección a la Ancianidad, que comprende el estado de situación financiera al 31 de diciembre de 2021 y 2020 y los correspondientes estados de resultados integrales, de cambios en el patrimonio y de flujos de efectivo por los años terminados en esas fechas y las correspondientes notas explicativas a los estados financieros.

Responsabilidad de la Administración por los estados financieros

La Administración es responsable por la preparación y presentación razonable de estos estados financieros de acuerdo Normas Internacionales de Información Financiera para Pequeñas y Medianas Entidades (NIIF para PYMES). Esta responsabilidad incluye el diseño, implementación y mantenimiento de un control interno pertinente para la preparación y presentación razonable de estados financieros que estén exentos de representaciones incorrectas significativas, ya sea debido a fraude o error.

Responsabilidad del auditor

Nuestra responsabilidad consiste en expresar una opinión sobre estos estados financieros a base de nuestras auditorías. Efectuamos nuestras auditorías de acuerdo con normas de auditoría generalmente aceptadas en Chile. Tales normas requieren que planifiquemos y realicemos nuestro trabajo con el objeto de lograr un razonable grado de seguridad que los estados financieros están exentos de representaciones incorrectas significativas.

Una auditoría comprende efectuar procedimientos para obtener evidencia de auditoría sobre los montos y revelaciones en los estados financieros. Los procedimientos seleccionados dependen del juicio del auditor, incluyendo la evaluación de los riesgos de representaciones incorrectas significativas de los estados financieros ya sea debido a fraude o error. Al efectuar estas evaluaciones de los riesgos, el auditor considera el control interno pertinente para la preparación y presentación razonable de los estados financieros de la entidad con el objeto de diseñar procedimientos de auditoría que sean apropiados en las circunstancias, pero sin el propósito de expresar una opinión sobre la efectividad del control interno de la entidad. En consecuencia, no expresamos tal tipo de opinión. Una auditoría incluye, también, evaluar lo apropiadas que son las políticas de contabilidad utilizadas y la razonabilidad de las estimaciones contables significativas efectuadas por la administración, así como una evaluación de la presentación general de los estados financieros.

Consideramos que la evidencia de auditoría que hemos obtenido es suficiente y apropiada para proporcionarnos una base para nuestra opinión de auditoría

Bases para la Opinión con Salvedades

Los estados financieros por el año terminado al 31 de diciembre de 2021 de la Sociedad Integración y Capacitación para el Cuidado del Adulto Mayor SpA Sociedad filial de Conapran no ha sido auditada, de acuerdo a detalle de Inversiones permanentes detalladas en Nota 7.

Opinión

En nuestra opinión, excepto por los efectos de aquellos ajustes, de haberse requerido alguno que pudiera haber sido determinado, si se hubiesen auditado los estados financieros de la sociedad indicada en el párrafo anterior incluido en la "Base para la opinión con salvedades" los mencionados estados financieros, presentan razonablemente, en todos sus aspectos significativos, la situación financiera de Consejo Nacional de Protección a la Ancianidad al 31 de diciembre 2021 y 2020 y los estados de resultados de sus operaciones y los correspondientes estados cambio en el patrimonio y de flujos de efectivo por los años terminados en esas fechas, de acuerdo con Normas Internacionales de Información Financiera para Pequeñas y Medianas Entidades (NIIF para Pymes).

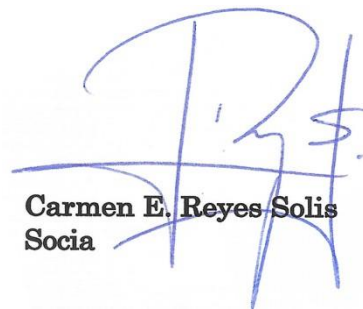

Carmen E. Reyes Solis
Socia

Gestion's Audidores & Consultores

Santiago, 08 de Septiembre de 2022



Estados de Situación Financiera

31 de diciembre de 2021 y 2020

CONSEJO NACIONAL DE PROTECCION A LA ANCIANIDAD
ESTADOS DE SITUACION FINANCIERA
Al 31 DE DICIEMBRE 2021 Y 2020
(En Miles de Pesos - M\$)



ACTIVOS	Nota	31.12.2021 M\$	31.12.2020 M\$
ACTIVOS CORRIENTES:			
Efectivo y equivalentes al efectivo	4	115.343	21.043
Deudores comerciales y otras cuentas por cobrar	5	1.875.679	5.667
Cuentas por cobrar empresas relacionadas	11	<u>9.473</u>	<u>1.814</u>
ACTIVOS CORRIENTES TOTALES		<u>2.000.495</u>	<u>28.524</u>
ACTIVOS NO CORRIENTES:			
Inversiones contabilizadas utilizando el método de la participación	7	1	1
Propiedades, planta y equipo	8	762.293	912.946
Activos intangibles distintos a la plusvalía	9	<u>3.971</u>	<u>4.398</u>
ACTIVOS NO CORRIENTES TOTALES		<u>766.265</u>	<u>917.345</u>
TOTAL ACTIVOS		<u>2.766.760</u>	<u>945.869</u>

Las notas adjuntas forman parte integral de estos estados financieros

CONSEJO NACIONAL DE PROTECCION A LA ANCIANIDAD
ESTADOS DE SITUACION FINANCIERA
Al 31 DE DICIEMBRE 2021 Y 2020
(En Miles de Pesos - M\$)



	Nota	31.12.2021 M\$	31.12.2020 M\$
PASIVOS Y PATRIMONIO NETO			
PASIVOS CORRIENTES:			
Cuentas por pagar comerciales y otras cuentas por pagar	10	186.638	236.975
Cuentas por pagar empresas relacionadas	11	-	-
Provisiones por beneficios a los empleados, corrientes	12	119.633	120.014
Otros pasivos no financieros	13	20.918	12.741
		<hr/>	<hr/>
PASIVOS CORRIENTES TOTALES		<u>327.189</u>	<u>369.730</u>
PATRIMONIO NETO:			
Capital emitido		576.139	776.266
Superávit (Déficit) del ejercicio		<u>1.863.432</u>	<u>(200.127)</u>
TOTAL PATRIMONIO NETO		<u>2.439.571</u>	<u>576.139</u>
TOTAL PASIVOS Y PATRIMONIO NETO		<u>2.766.760</u>	<u>945.869</u>

Las notas adjuntas forman parte integral de estos estados financieros

CONSEJO NACIONAL DE PROTECCION A LA ANCIANIDAD
 ESTADOS DE RESULTADOS INTEGRALES POR FUNCION
 Por los periodos terminados al 31 de diciembre de 2021 y 2020
 (En Miles de Pesos - M\$)



	Nota	31.12.2021 M\$	31.12.2020 M\$
Ingresos por actividades ordinarias	14	3.144.051	2.906.422
Costo de explotación	15	(<u>2.692.018</u>)	(<u>2.762.001</u>)
Ganancia (pérdida) bruta		<u>452.033</u>	(<u>144.421</u>)
Otros ingresos, por función	16	1.793.588	73.152
Gastos de administración	17	(369.899)	(392.779)
Otros gastos, por función	18	(2.758)	(6.062)
Ingresos financieros		149	564
Pérdida devengada en empresa relacionada		(<u>9.681</u>)	(<u>19.423</u>)
Resultados antes de impuestos		<u>1.863.432</u>	(<u>200.127</u>)
Impuesto a la Renta		<u>-</u>	<u>-</u>
SUPERÁVIT (DÉFICIT) DEL EJERCICIO		<u><u>1.863.432</u></u>	(<u><u>200.127</u></u>)

Las notas adjuntas forman parte integral de estos estados financieros

CONSEJO NACIONAL DE PROTECCION A LA ANCIANIDAD
ESTADOS DE CAMBIOS EN EL PATRIMONIO NETO
AL 31 DE DICIEMBRE DE 2021 Y 2020
(En Miles de Pesos - M\$)



2021	Capital pagado M\$	Superávit (Déficit) del ejercicio M\$	Total M\$
Saldos iniciales al 01/01/2021	<u>776.266</u>	(<u>200.127</u>)	<u>576.139</u>
Resultado integral:			
Superávit (déficit) del ejercicio	-	1.863.432	1.863.432
Total resultado integral	<u>-</u>	<u>1.863.432</u>	<u>1.863.432</u>
Incremento (disminuciones) por transferencias y otros cambios [1]	(<u>200.127</u>)	<u>200.127</u>	<u>-</u>
Total cambios en el patrimonio	(<u>200.127</u>)	<u>2.063.559</u>	<u>1.863.432</u>
Saldos finales al 31/12/2021	<u>576.139</u>	<u>1.863.432</u>	<u>2.439.571</u>
2020	Capital pagado M\$	Ganancias acumuladas M\$	Total M\$
Saldos iniciales al 01/01/2020	<u>782.112</u>	(<u>5.846</u>)	<u>776.266</u>
Resultado integral:			
Superávit (déficit) del ejercicio	-	(<u>200.127</u>)	(<u>200.127</u>)
Total resultado integral	<u>-</u>	(<u>200.127</u>)	(<u>200.127</u>)
Incremento (disminuciones) por transferencias y otros cambios [1]	(<u>5.846</u>)	<u>5.846</u>	<u>-</u>
Total cambios en el patrimonio	(<u>5.846</u>)	(<u>194.281</u>)	(<u>200.127</u>)
Saldos finales al 31/12/2020	<u>776.266</u>	(<u>200.127</u>)	<u>576.139</u>

(1) La Corporación tiene como política la capitalización de los resultados acumulados cada año al inicio del ejercicio. Las notas adjuntas forman parte integral de estos estados financieros

CONSEJO NACIONAL DE PROTECCION A LA ANCIANIDAD
ESTADOS DE FLUJO EFECTIVO - METODO INDIRECTO
POR LOS AÑOS TERMINADOS AL 31 DE DICIEMBRE DE 2021 Y 2020
(En Miles de Pesos - M\$)



	Nota	31.12.2021 M\$	31.12.2020 M\$
FLUJOS DE EFECTIVO PROCEDENTES DE ACTIVIDADES DE OPERACION			
Superávit (Déficit) del ejercicio		1.863.432	(200.127)
Utilidad en venta de terreno		(1.736.675)	-
Disminuciones (incrementos) en cuentas por cobrar de origen comercial		(965)	(8)
Incrementos (disminuciones) en cuentas por pagar de origen comercial		(170.351)	(43.984)
Ajustes por otros cargos y abonos que no representan flujo de efectivo		<u>156.629</u>	<u>189.324</u>
Flujos de efectivos netos procedentes de actividades de la operación		<u>112.070</u>	<u>(54.795)</u>
FLUJOS DE EFECTIVO UTILIZADOS EN ACTIVIDADES DE INVERSION			
Compras de propiedades, planta y equipos		(10.111)	(6.252)
Préstamos a empresa relacionada		(7.659)	(1.814)
Flujos de efectivos netos utilizados en actividades de inversión		<u>(17.770)</u>	<u>(8.066)</u>
FLUJOS DE EFECTIVO PROCEDENTES DE ACTIVIDADES DE FINANCIACION			
Pagos a empresa relacionada		-	(11.301)
Flujos de efectivos netos procedentes de actividades de financiamiento		<u>-</u>	<u>(11.301)</u>
FLUJO NETO TOTAL DE EFECTIVO Y EQUIVALENTES AL EFECTIVO POSITIVO (NEGATIVO) DEL AÑO		94.300	(74.162)
SALDO INICIAL DE EFECTIVO Y EQUIVALENTES AL EFECTIVO		<u>21.043</u>	<u>95.205</u>
SALDO FINAL DE EFECTIVO Y EQUIVALENTES AL EFECTIVO		<u><u>115.343</u></u>	<u><u>21.043</u></u>

Las notas adjuntas forman parte integral de estos estados financieros



Antecedentes Generales Año 2021

POBLACIÓN ATENDIDA

El siguiente gráfico muestra la evolución de los últimos cinco años



Las cifras expuestas representan el promedio anual de adultos mayores atendidos en nuestros establecimientos de larga estadía.

ESTUDIO DE DEPENDENCIAS

Dentro del proceso de trabajo de nuestra corporación al cierre de cada año, se efectúan evaluaciones funcionales a nuestros residentes con el objeto de conocer de una manera más precisa su grado de dependencia real, estas evaluaciones han arrojado los siguientes resultados en base a la medición bajo el Índice Katz y Pfeiffer que se demuestra en el siguiente gráfico:

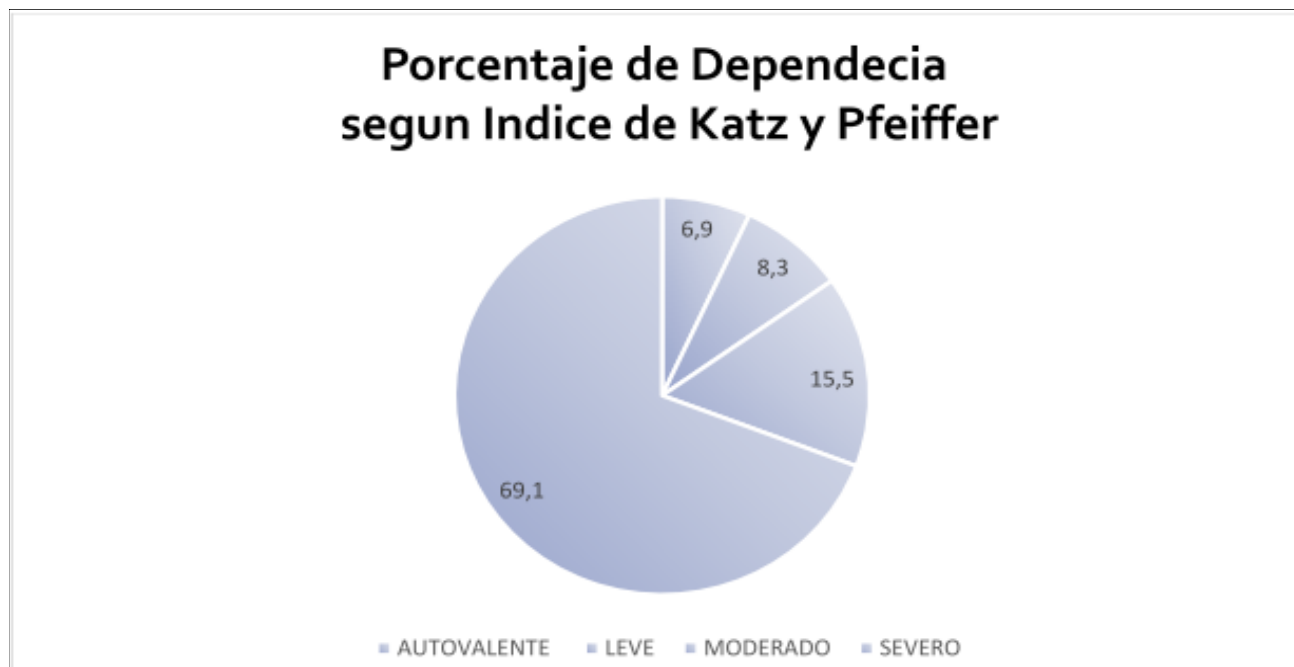

Los residentes evaluados en total fueron 347 Adultos mayores pertenecientes a todos representando el 100% de la población de CONAPRAN al 31 de diciembre de 2021. Los resultados obtenidos indican que el grado de dependencia MODERADA-SEVERA evaluado este año 2021 asciende a un **84,7%**, de la población total. La variación de los grados de dependencia se clasifica como sigue: Autovalentes, Leves, Moderados, Severos.

ESTUDIO DE DEPENDENCIAS

En este contexto es de real importancia mencionar la evolución de la población adulta mayor con dependencia Moderada a Severa, que hemos atendido en los últimos nueve años:

Aumento del grado de dependencia

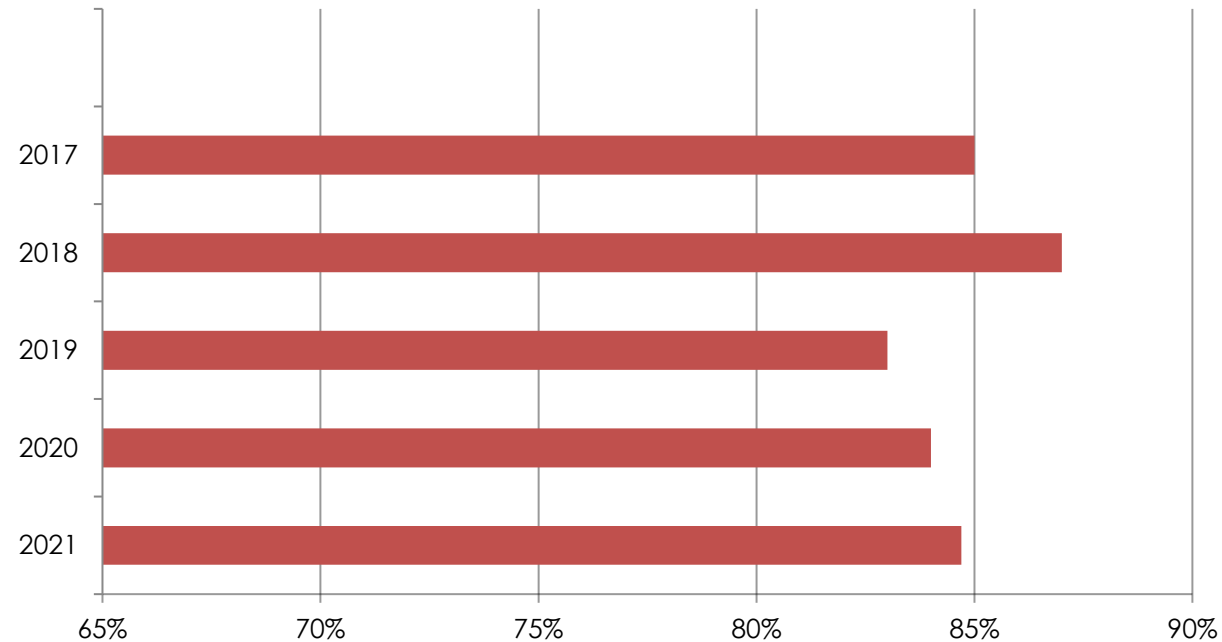

De la totalidad de la población evaluada, 134 adultos mayores corresponden al género masculino y 213 al género femenino, los que representan un 38,7% y 61,3% respectivamente, el presente grafico muestra el porcentaje de la población desagregada por sexo:

Adultos Mayores por género

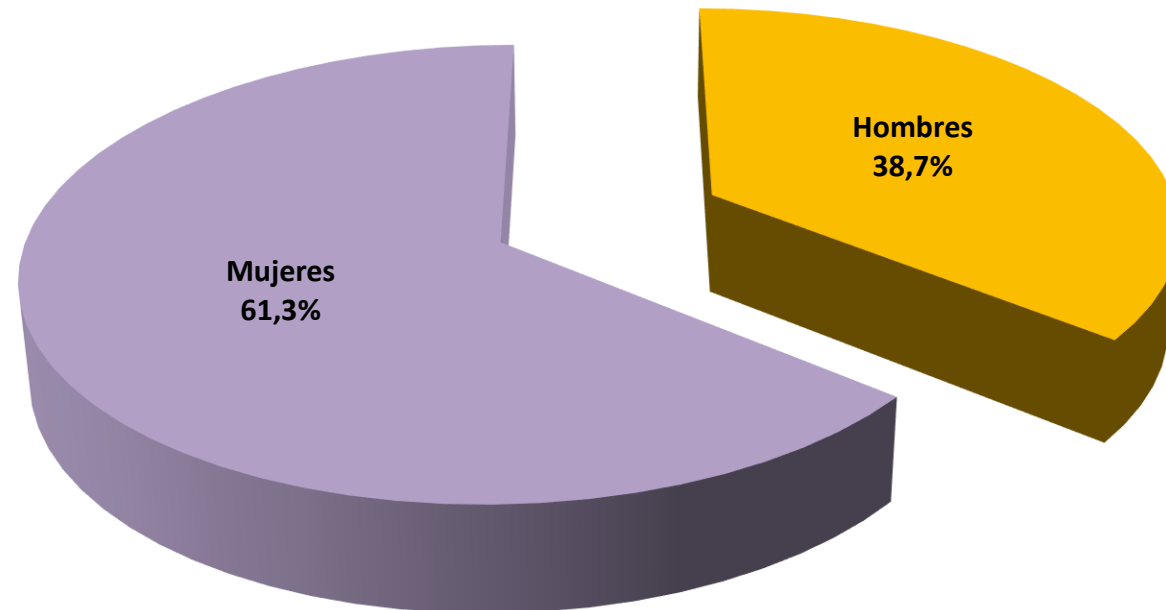

Manejo de Pandemia Covid-19

- Uno de los hitos más importantes del año 2021 fue hacer frente a la pandemia de COVID – 19, esto nos llevó a realizar una readecuación de la planificación anual y significó un constante monitoreo a todas las áreas de desempeño, equipos de trabajo de cada una de las residencias, pues fue la instancia que nos permitió fortalecer el equipo de trabajo mancomunado de la casa central con los Eleam para entregar cobertura necesaria en alimentación, servicios básicos, recursos humanos, salud, social y finanzas.
- Otro importante logro fue ser participe de la mesa de trabajo Eleam COVID -19 donde el rol de SENAMA fue fundamental, ya que lidero y entrego los lineamientos para hacer frente a la pandemia, tanto con recursos del estado como privados. Nos permitió contar con personal de reemplazo por contagio de COVID y nos abasteció con EPP para nuestros Eleam.
- Uno de los principales logros en este año 2021, que fue mantener la alianza con más de 130 Fundaciones y Corporaciones sin fines de lucro que se dedican al cuidado del adulto mayor (Fundación Las Rosas, Sociedad San Vicente de Paul, Fundación Villa Padre Hurtado ente otras) y haber generado una importante campaña de captación de recursos denominada “Colecta Mayor 2021”, en formato digital, que nos permitió paliar en parte el déficit producto de la pandemia, que logro un alcance de más de 5.000 personas mayores vulnerables institucionalizados.

INGRESOS PROGRAMAS RELEVANTES Aportes Polla Chilena de Beneficencia (cifras expresadas en pesos)

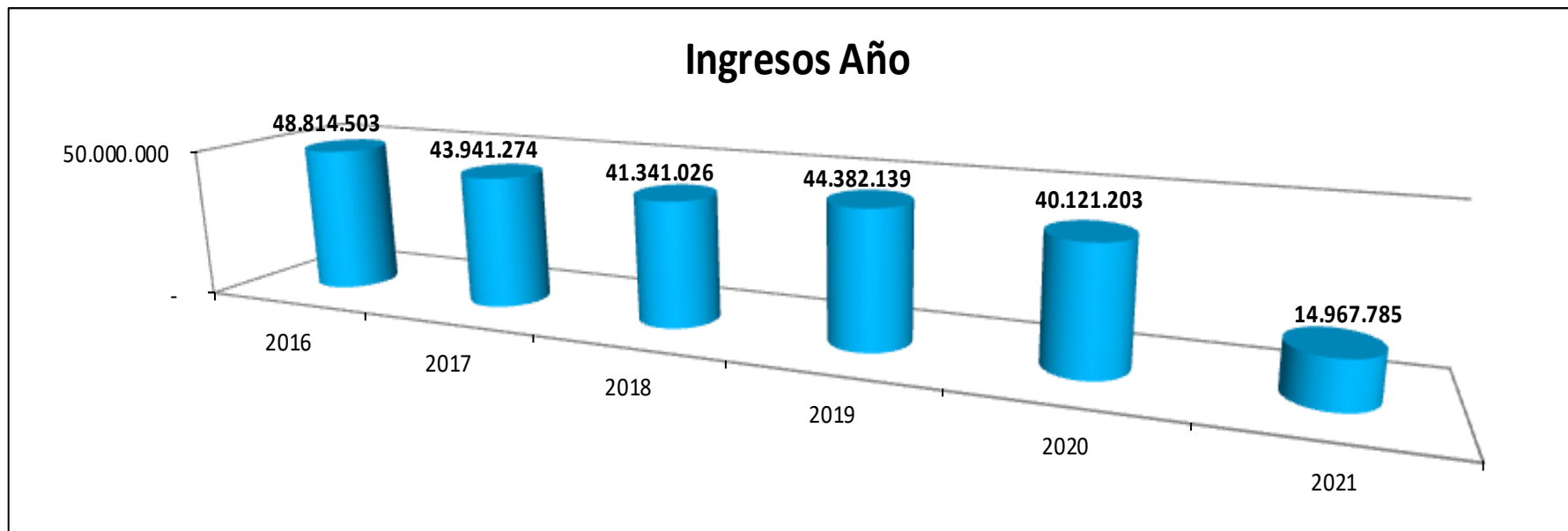

INGRESOS PROGRAMAS RELEVANTES

Aportes de Pensiones
(cifras expresadas en pesos)

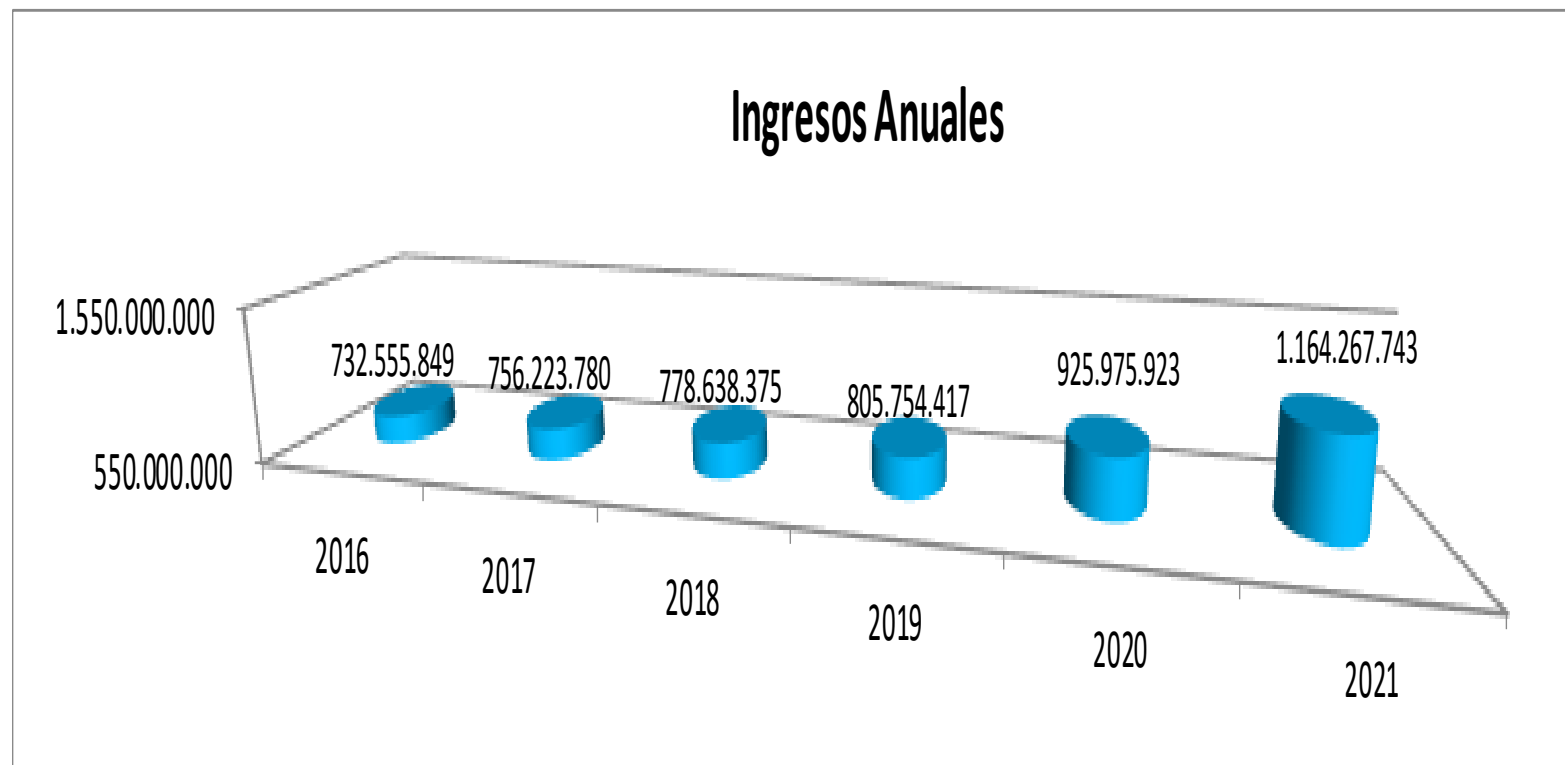

INGRESOS PROGRAMAS RELEVANTES

Aportes Voluntarios Residentes

(cifras expresadas en pesos)

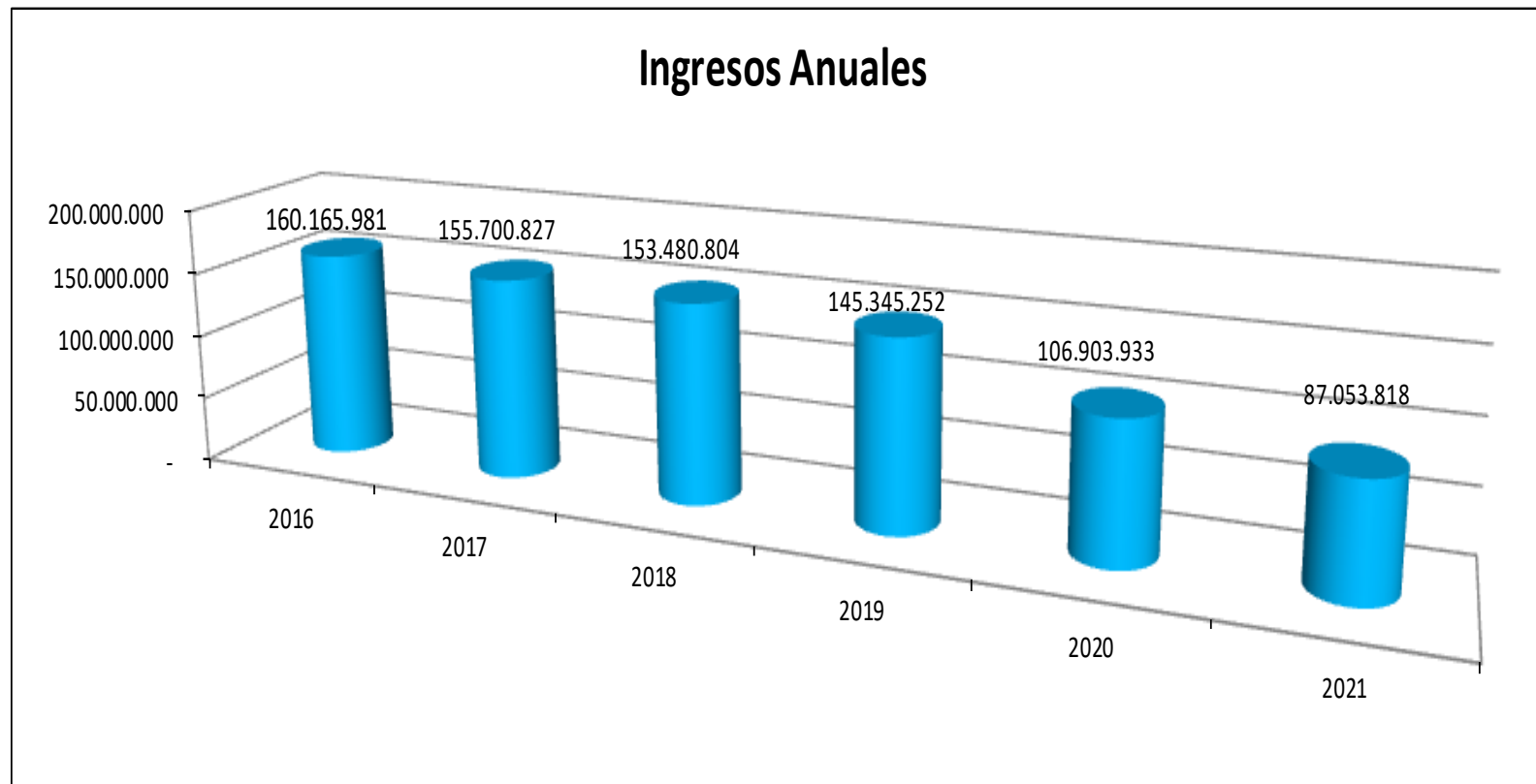

INGRESOS PROGRAMAS RELEVANTES

Colecta Anual

(cifras expresadas en pesos)

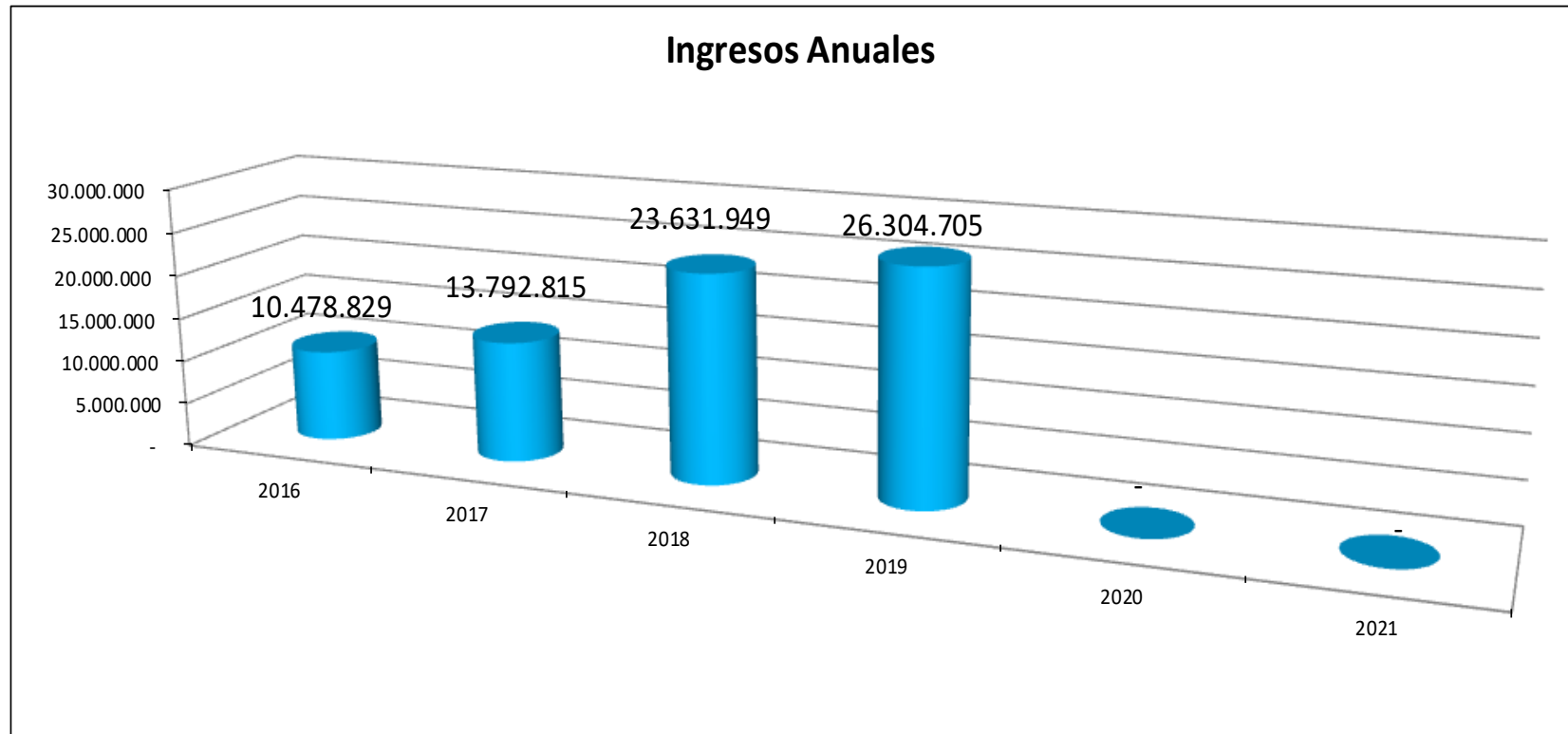

INGRESOS PROGRAMAS RELEVANTES

Donaciones en Dinero
(cifras expresadas en pesos)

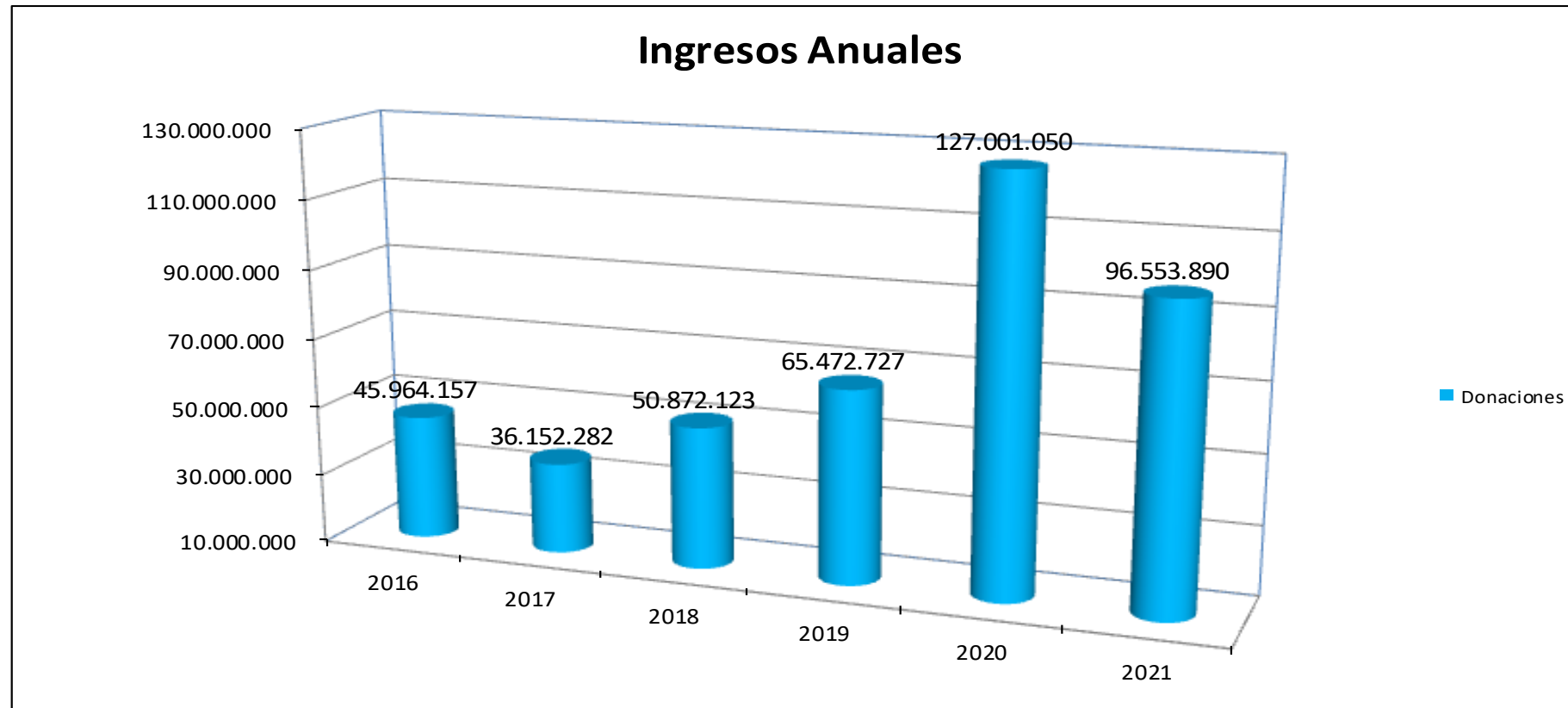

Ingreso por concepto de Colecta Mayor, cruzada solidaria en participación conjunta con Fundación las Rosas, San Vicente de Paul y Fundación Villa Padre Hurtado ente otras, fue de **\$20.859.905.-**

EGRESOS PROGRAMAS RELEVANTES

Programa Alimentación

(cifras expresadas en pesos)

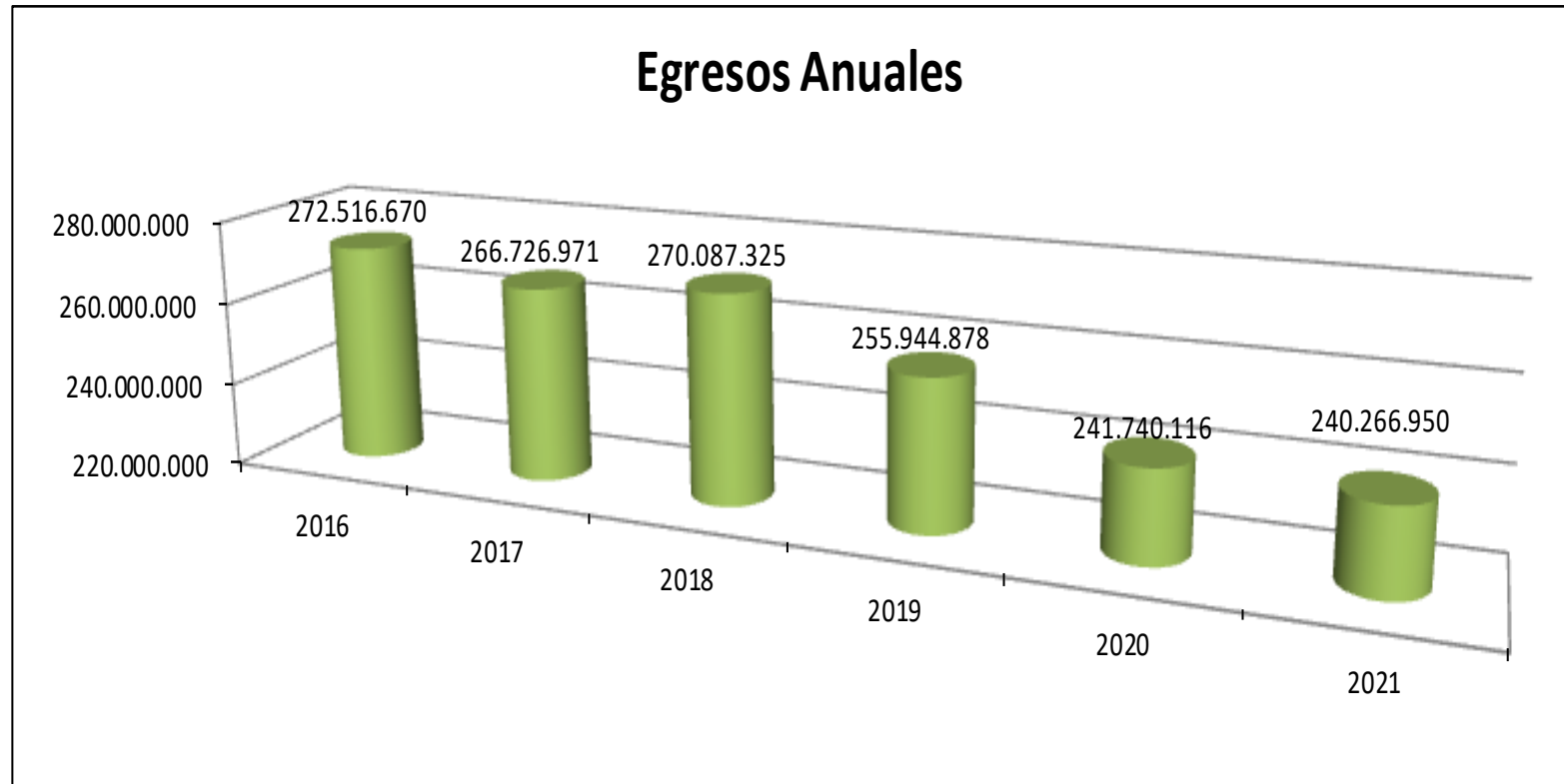

EGRESOS PROGRAMAS RELEVANTES
Programa Mantenimiento Inmuebles
(cifras expresadas en pesos)

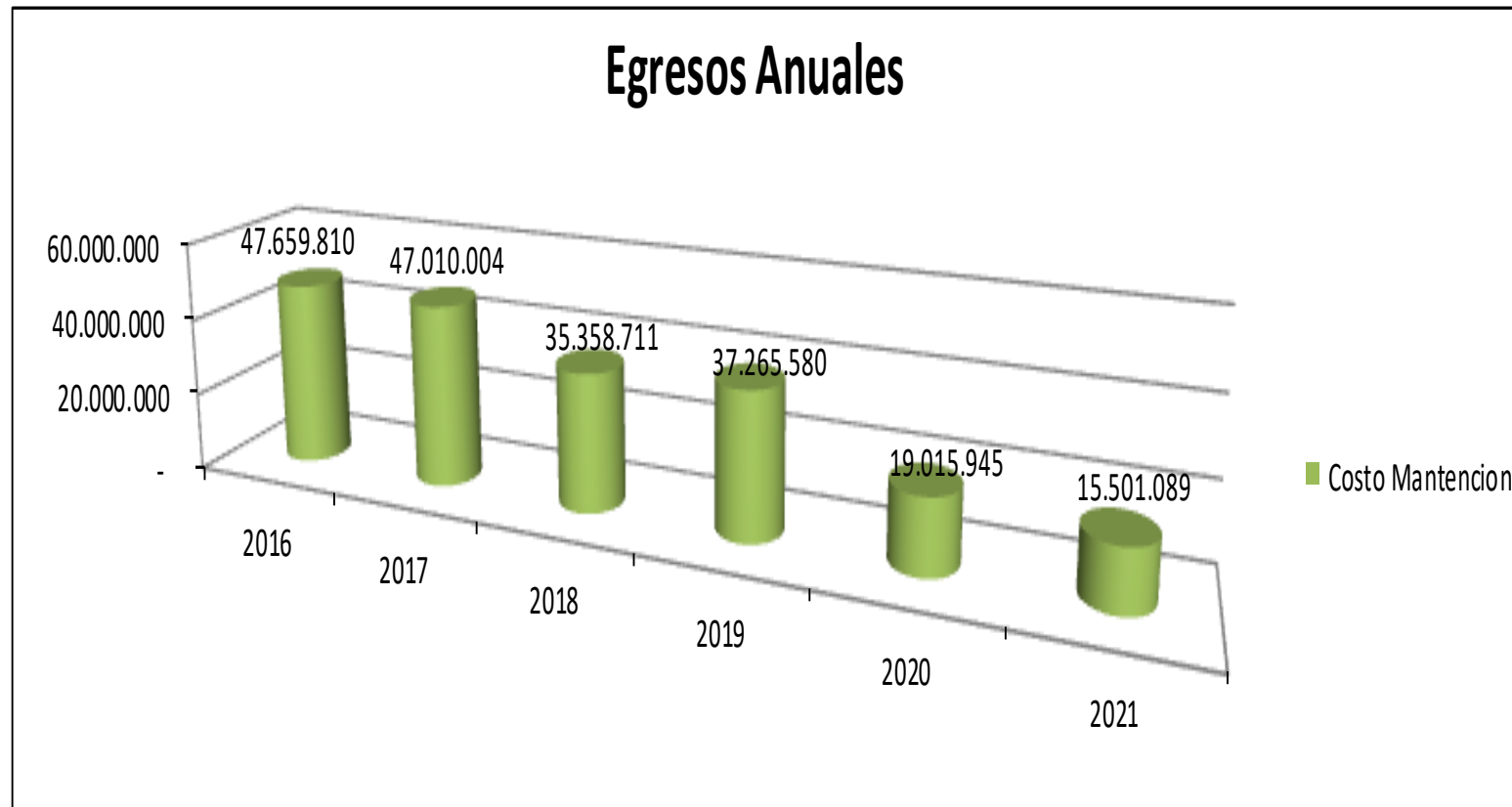

EGRESOS PROGRAMAS RELEVANTES

Programa Medicamentos

(cifras expresadas en pesos)

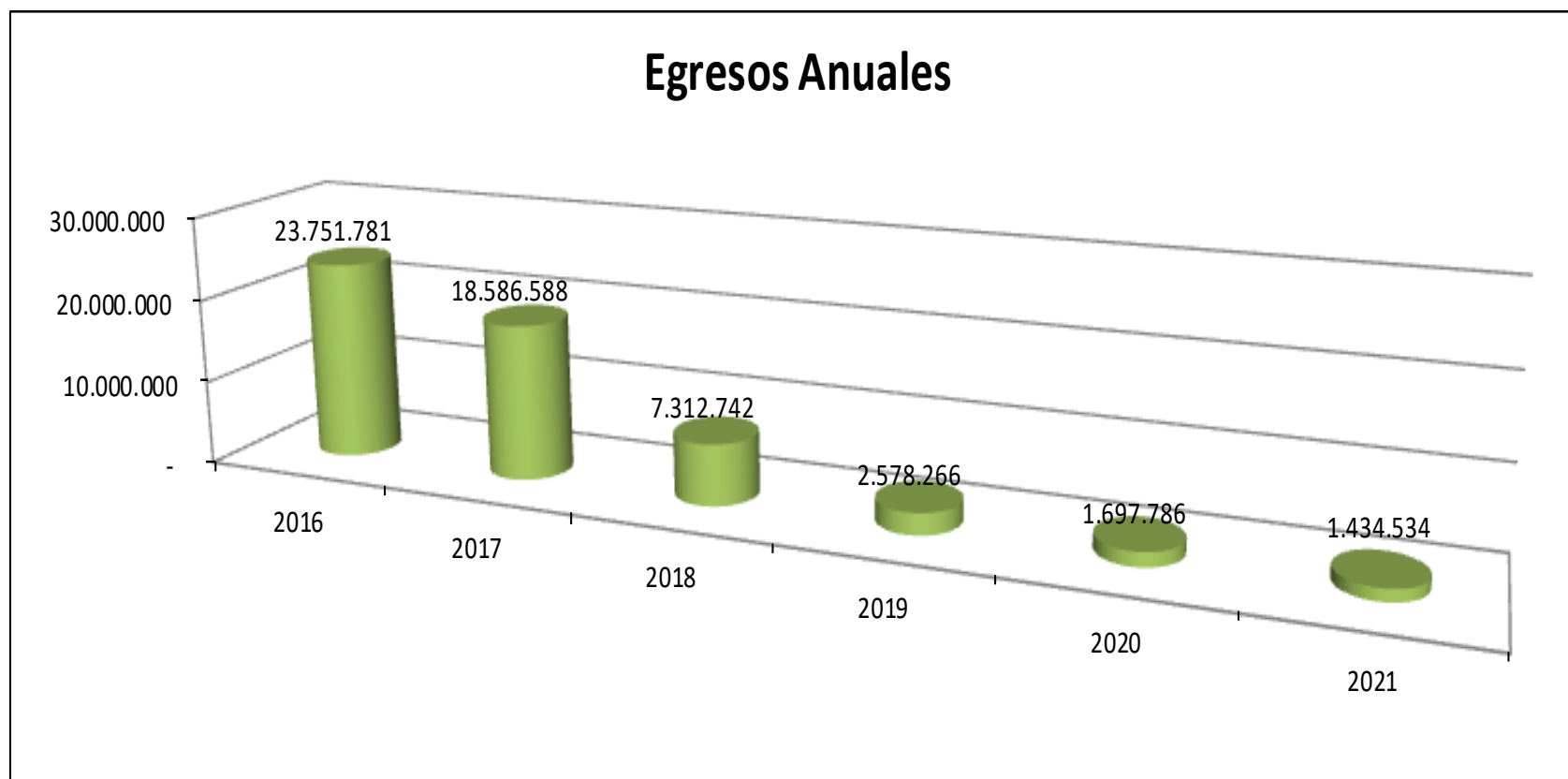

EGRESOS PROGRAMAS RELEVANTES

Programa Insumos Médicos y Pañales Adultos

(cifras expresadas en pesos)

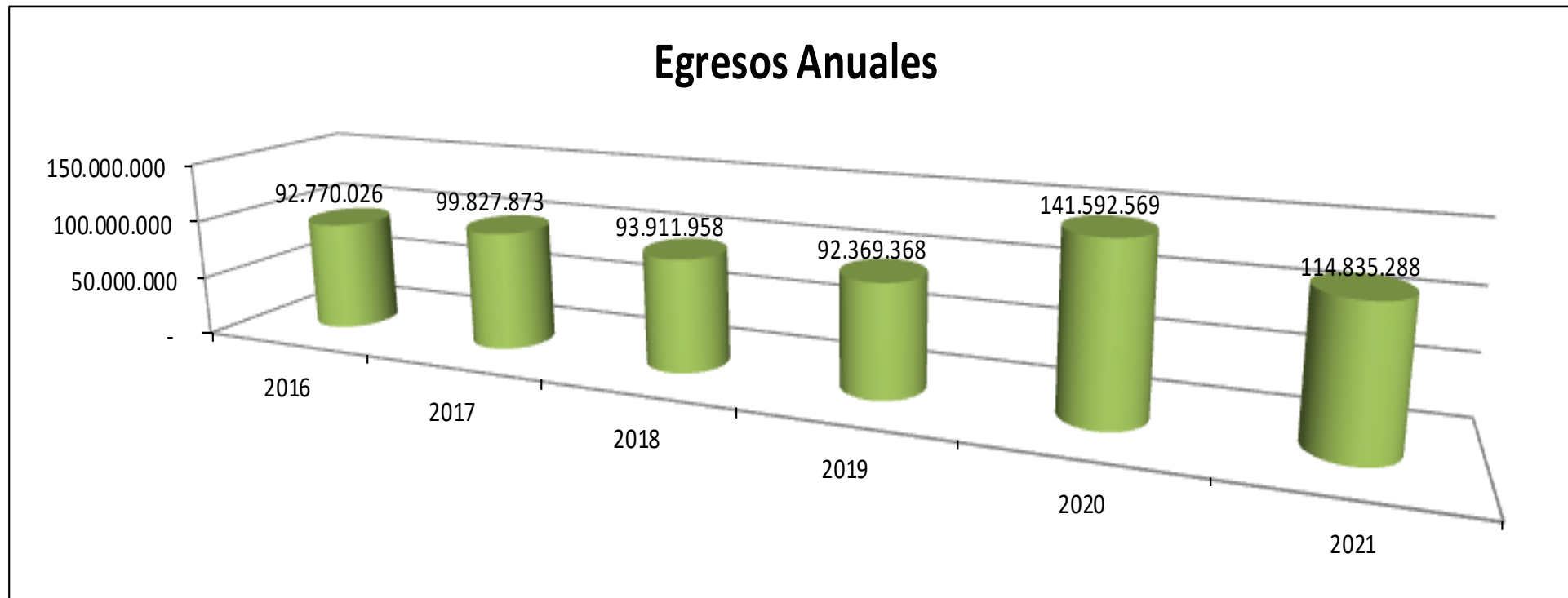

EGRESOS PROGRAMAS RELEVANTES

Energía Eléctrica
(cifras expresadas en pesos)

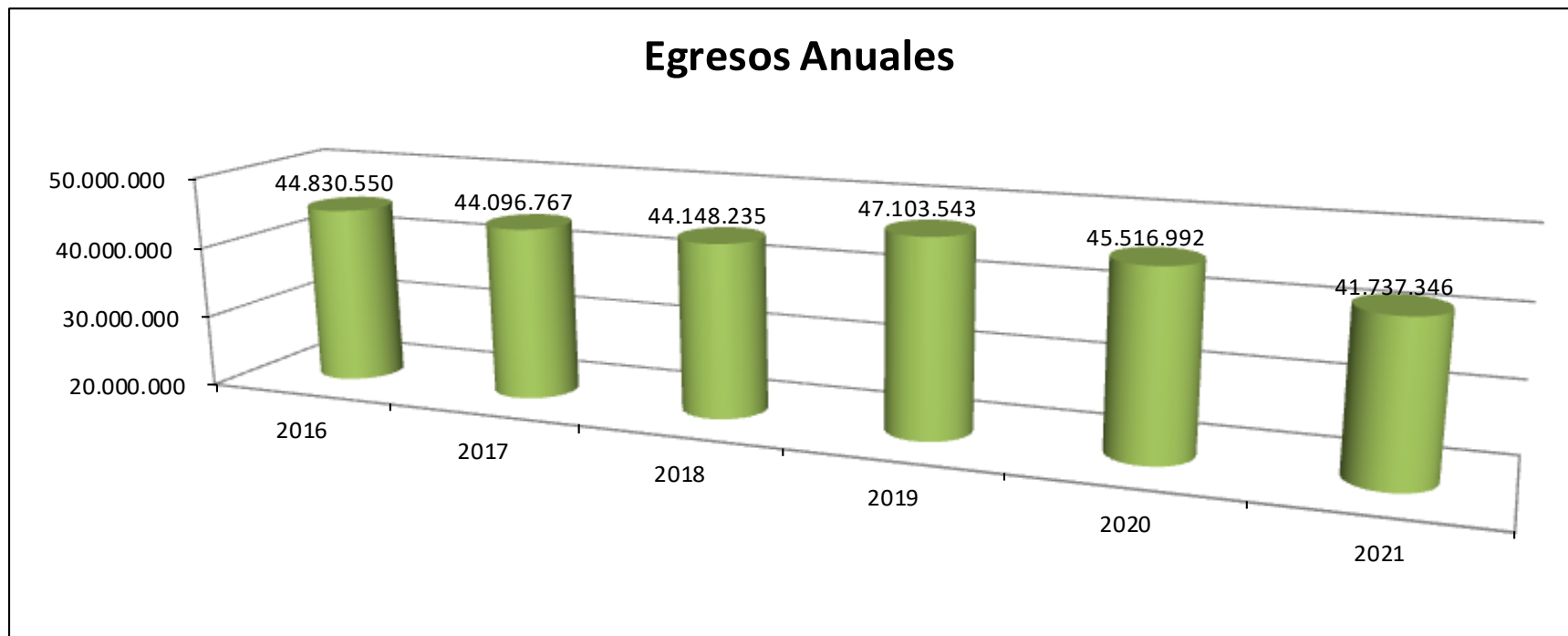

EGRESOS PROGRAMAS RELEVANTES

Agua Potable

(cifras expresadas en pesos)

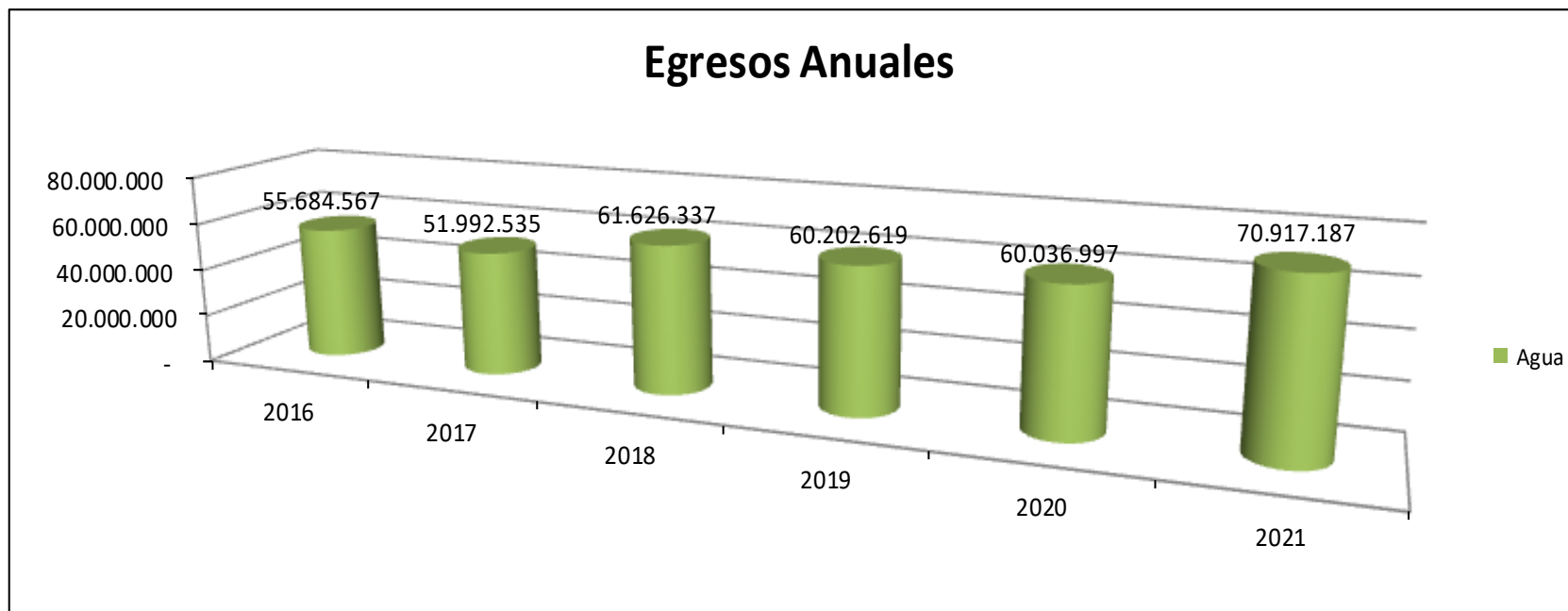

EGRESOS PROGRAMAS RELEVANTES

Gas

(cifras expresadas en pesos)

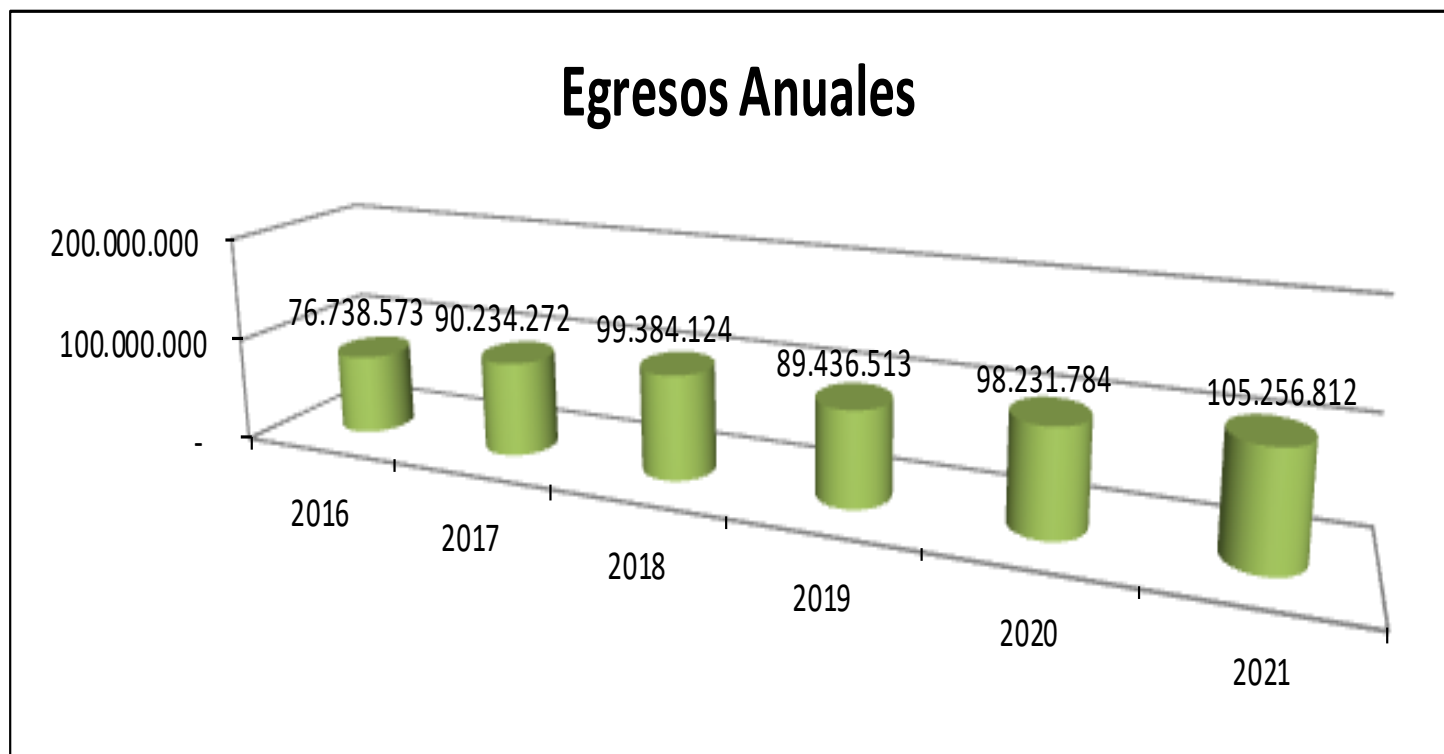

HECHOS RELEVANTES AÑO 2021

Por
Establecimiento.

Illapel – Las Condes- La Reina – Rancagua

**Eleam “Vista
Hermosa”**

Illapel

**Subvención
Municipal Monto
\$1.800.000.-**

**Adquisición Cocina
Industrial,
Refrigerador,
Calefón.**



ENERGÍA		CALEFÓN
Consumo eléctrico (kWh/año)	100	Consumo de gas (litros/año)
Clase energética	B	
Marca y modelo	SPLATON 6L	
Capacidad (litros)	6 L	
Presión de trabajo (kg/cm²)	5.0 kg/cm²	
Temperatura máxima (°C)	70 °C	
Tipo de combustible	ALMILLO	



Eleam “Nuestra Sra.
De los Angeles”

Las Condes

Subvención
Municipal Monto
\$13.000.000.-

Adquisición
Insumos Médicos -
Alimentos



Eleam “La Reina”

Subvención
Municipal Monto
\$630.000.-

* Adquisición de
Mesas y Sillas



Eleam “La Reina”

Subvención
Municipal Monto
\$630.000.-

* Adquisición de
Microondas,
Licuadora y 05
Juegos de loza.



Eleam “San
Lorenzo”

Rancagua

Gobierno Regional de
O'Higgins - FNDR 6%
Social Monto
\$21.998.003.-

Adquisición de EPP
(Guantes, Mascarillas,
Pecheras)



Eleam "San Lorenzo"

Rancagua

Gobierno Regional de O'Higgins - FNDR 6%
Social Monto \$21.998.003.-

Adquisición de 2 Catres Clínicos, 2 Colchón Anti-escaras con motor, 14 Sillas de Ruedas)

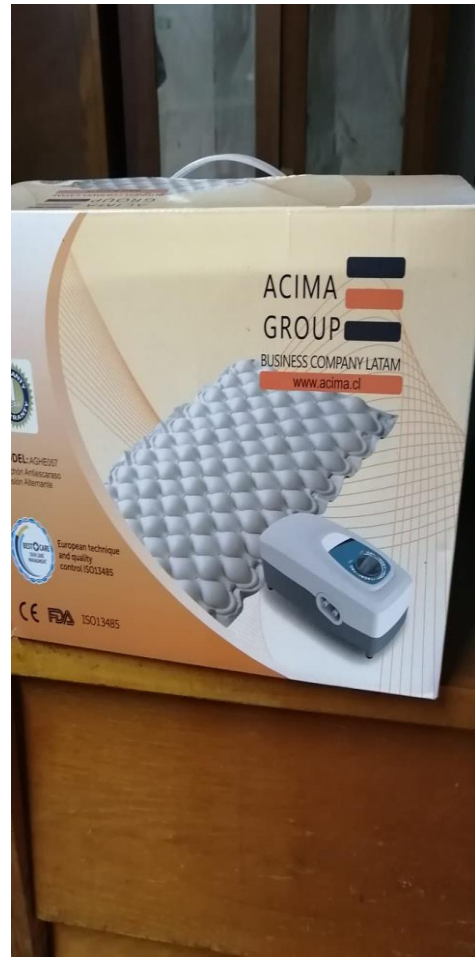
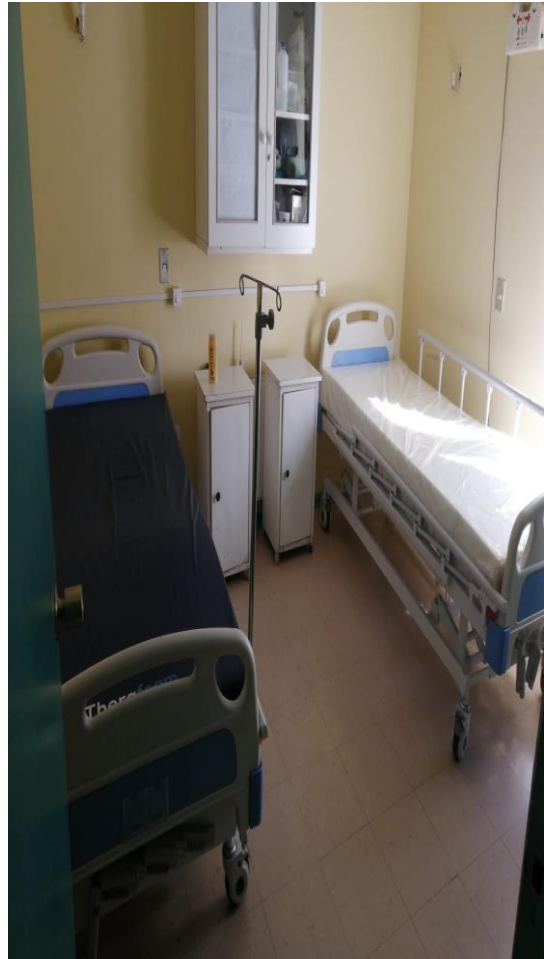

**Eleam “San
Lorenzo”**

Rancagua

**Subvención
Municipal Monto
\$1.288.930.-**

**Adquisición Lavadora,
Secadora, Locker.**



MEMORIA ANUAL 2021



CONAPRAN:

Acompañando Al Adulto
Mayor Siempre...

